САМОЕ ВРЕМЯ ЖИТЬ!

ГОДОВОЙ ОТЧЕТ 2025



ФОНД БОРЬБЫ
С ЛЕЙКЕМИЕЙ

КАК ПОМОЧЬ

Фонд борьбы с лейкемией принимает пожертвования разными способами. Чтобы поддержать взрослых с диагнозом «рак крови», выберите любой удобный вариант.

Раздел «Хочу помочь» на leikozu.net

Сделайте разовое пожертвование

Отправьте онлайн-перевод по реквизитам на сайте

Оформите подписку на ежемесячное пожертвование

Ваш ежемесячный вклад — это помощь, которая никогда не опаздывает. Регулярная поддержка позволяет фонду быстро реагировать на срочные запросы и эффективно помогать пациентам в долгосрочной перспективе.

Станьте волонтером фонда

СПАСТИ 500 на номер 3434.

Отправьте СМС со словом «Спасти» и суммой пожертвования на номер 3434. Например: «Спасти 500»

СОДЕРЖАНИЕ



6 О фонде

16 Финансовый отчет

18 Партнерство

26 Программа адресной помощи пациентам

38 Программа поддержки клиник и медицинских специалистов

46 Программа социальной помощи пациентам

60 Информационно-просветительская программа

80 Команда

ПИСЬМО ДИРЕКТОРА ФОНДА АНУШ ОВСЕПЯН



Когда я оглядываюсь на 2025 год, первое, что приходит в голову, — это ощущение его **невероятной скорости.** Он пролетел так быстро, что порой кажется: этот год все еще продолжается, мы бежим в его ритме.

В нашей работе **время — важнейший ресурс,** и успевать — задача со звездочкой. А помогать взрослым — задача с несколькими звездочками. Почему? Потому что за спиной взрослого человека всегда стоит целая жизнь, которая не ставится на паузу из-за болезни.

Время остро необходимо всегда! Время, чтобы продолжить учебу или продолжать давать знания. Время, чтобы набраться смелости и пригласить девушку на свидание. Время, чтобы отвести ребенка на линейку 1 сентября или встретить его с выпускного. Время — позаботиться о пожилых родителях. Время — понянчить внуков, сделать важный проект, поддержать близкого. Время, чтобы посадить огурцы на даче, увидеть, как они взойдут, и собрать урожай. Время путешествовать, создавать, любить, ошибаться и радоваться. Все это и есть та самая жизнь. Обычная, суетливая, прекрасная. И **мы в нашем фонде боремся за то, чтобы у каждого взрослого это время было.**

А еще в этой гонке мы, команда фонда, часто не успеваем остановиться, сделать шаг назад и зафиксировать свои достижения. Посмаковать их. А ведь это так важно!

В обществе существует устойчивый стереотип: сотрудники благотворительных фондов — такие альтруисты, чуть ли не ангелы. Мы стремимся разрушить этот миф. **Наша команда — это в первую очередь профессионалы.** Люди, для которых помощь другим — не хобби, а их основная работа. Работа, которую они делают качественно, эффективно, 24 на 7. Это в том числе они создают изменения, влияют на процессы, выстраивают системы. От их профессионализма напрямую зависит, насколько своевременной и действенной будет наша помощь. Поэтому для нас так важно иметь ресурсы на развитие: учиться, совершенствовать бизнес-процессы, внедрять новые инструменты. Чем эффективнее мы работаем, тем больше времени возвращаем тем, кто в нас нуждается.

Спасибо нашей команде за то, что в этом стремительном году мы не просто справлялись, а по-настоящему росли!

На страницах этого отчета — истории людей, цифры, проекты. Здесь много разных эмоций и чувств, здесь невероятное количество труда. Как это возможно вместить в год?! **Возможно, потому что рядом опора:** благотворители, волонтеры, друзья, единомышленники, партнеры, медицинские специалисты — каждый из вас вносит свой вклад в наше общее дело. Без вас, без участия абсолютно каждого, наша работа была бы невозможна. Вы не просто поддерживаете нас — **вы создаете эту помощь вместе с нами.** И в этой череде событий мы никогда не забываем, ради кого и благодаря кому продолжаем работать.

Спасибо нашей команде за профессионализм и сердце. Спасибо нашим подопечным за доверие и силу. И отдельное, большое спасибо нашим благотворителям, партнерам, врачам. Вы делаете помощь и изменения возможными. Каждый день. Каждую минуту.

Спасибо, что вы рядом!

О ФОНДЕ

ФОНД БОРЬБЫ С ЛЕЙКЕМИЕЙ

С 2014 года Фонд борьбы с лейкемией помогает взрослым пациентам с заболеваниями системы крови по всей России. В центре нашей работы — человек, его потребности, поддержка и помощь в получении своевременного и качественного лечения. Мы организуем сборы средств на препараты и услуги, связанные с трансплантацией, и поддерживаем подопечных на всех этапах борьбы с заболеванием. Кроме того, фонд занимается просветительской деятельностью и реализует спецпроекты по психологической помощи, обучению медицинских специалистов и борьбе с канцерофобией, организует лекции и круглые столы с участием экспертов.

Мы сами взрослые и знаем, что взрослым тоже нужна помощь. Когда человек узнает о диагнозе, жизненный опыт не всегда помогает понять, куда двигаться дальше: как сообщить близким, где искать информацию, куда обратиться.

МЫ ПОМОГАЕМ ВЗРОСЛЫМ!

Взрослые — это мы, наши дети, родители, братья и сестры, наши коллеги и друзья. **Взрослые — это активная часть населения**, которая создает будущее для подрастающих поколений.

Помогая взрослому с диагнозом «рак крови», **вы становитесь частью большой команды поддержки пациента** и его семьи, куда входят врачи и медсестры, сотрудники благотворительного фонда, волонтеры, родные и близкие.

Вот уже 12 лет мы **стремимся помогать и влиять на изменения**, чтобы взрослые пациенты не оставались один на один с диагнозом.



НАША МИССИЯ

Мы объединяем людей, чтобы каждый взрослый в России мог получить своевременную и качественную помощь, победить рак крови и вернуться к жизни.

Мы дарим пациентам время на жизнь, чтобы у них была возможность реализовать все свои планы.



НАШИ СМЫСЛЫ

1. Рак крови — **не приговор**
2. Взрослым тоже **нужна помощь**
3. Донорство костного мозга — доступный способ **спасти жизнь человека** с диагнозом «рак крови»



ПОЧЕМУ МЫ ЭТО ДЕЛАЕМ?

Ежегодно более чем у 30 000 человек диагностируют онкогематологические заболевания

Более 220 000 человек в России сейчас живут с диагнозом «рак крови»

9 из 10 — это люди старше 18 лет*

Порой взрослым трудно столкнуться со своей уязвимостью, попросить о помощи. Существует миф, что взрослый со всем справится сам, но это не всегда так. Взрослым тоже нужна помощь. Взрослые — основа общества, именно они создают семьи, заботятся о детях и пожилых родителях. Поэтому, помогая одному взрослому, мы вместе поддерживаем десятки людей.

*Доклад ВЦИОМ и ФБЛ от 02.2021



ИСТОРИЯ ФОНДА БОРЬБЫ С ЛЕЙКЕМИЕЙ

2014



- Юлия Синицына, будущий основатель Фонда борьбы с лейкемией и программный директор, собрала команду врачей, пациентов и волонтеров, которая стала началом зарождающегося Фонда борьбы с лейкемией
- 23 июня 2014 года был основан Фонд борьбы с лейкемией, Мария Самсоненко, бывший пациент, стала его учредителем. В сентябре 2014 года команда фонда помогла своим первым подопечным — пациентам НМИЦ гематологии в Москве
- Были запущены первые программы:
  - Трансплантация костного мозга (ТКМ)
  - Адресная помощь
  - Донорство крови

2015

- В мае 2015 года провели первое публичное мероприятие в Галерее классической фотографии
- Запустили информационную кампанию «Красная шапка против лейкоза»
- Запустили проект «Тележка радости»



2016



- Запустили направление по борьбе с канцерофобией
- Начали развивать проект амбулаторных квартир

«Много лет ФБЛ давал нам возможность лечить пациентов с ОПЛ препаратом триоксидом мышьяка, которого в то время не было в России.»



Троицкая Вера Витальевна,
д.м.н, главный внештатный специалист гематолог Минздрава России по Центральному федеральному округу

2017

- Запустили видеоблог «Самое время жить»
- Начали проект по обеспечению пациентов с острым промиелоцитарным лейкозом незарегистрированным таргетным препаратом

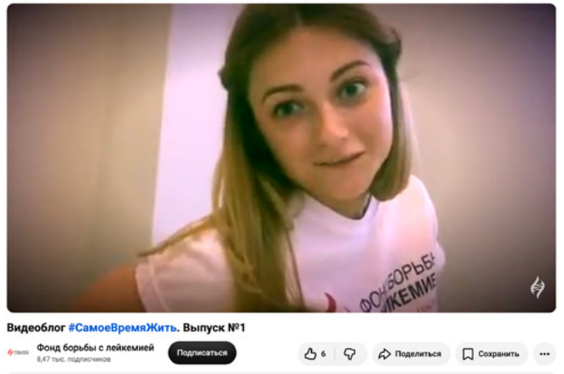

2018

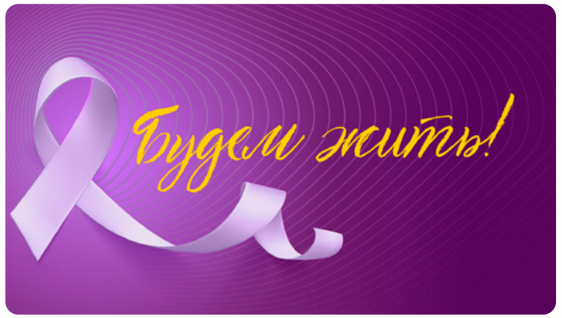

- В феврале 2018 года получили премию за выдающиеся заслуги «Будем жить!»

2020

- Состоялась премьера подкаста «Самое время говорить»
- Состоялась премьера видеопроекта «ХакРак»

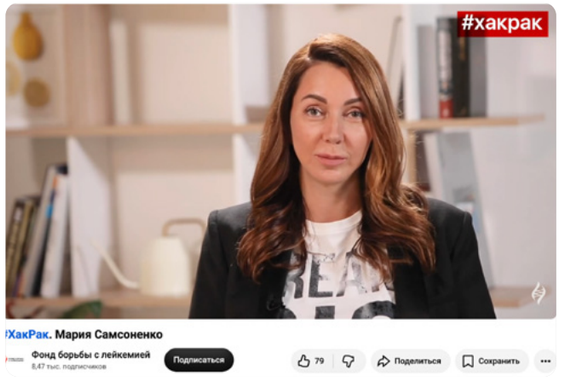

КОЛИЧЕСТВО УНИКАЛЬНЫХ БЛАГОПОЛУЧАТЕЛЕЙ

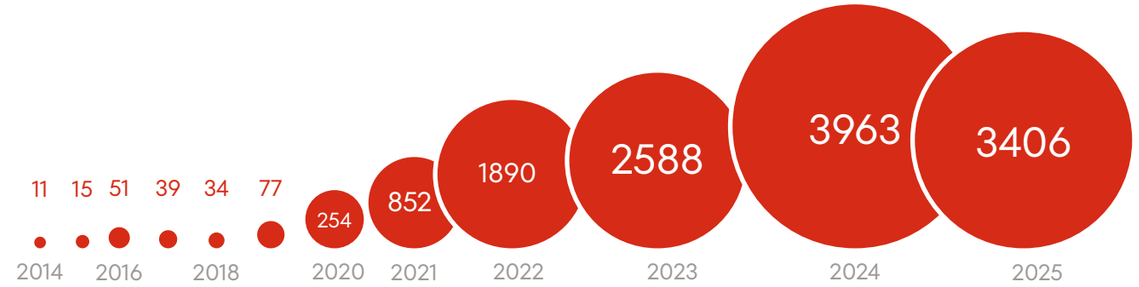

2021



- Провели первый форум для пациентов с онкогематологическими заболеваниями — фестиваль «Самое время жить»
- Запустили направление равного консультирования
- В период пандемии реализовали проект для медицинских работников «Выгоранию.нет»
- Начал работу информационный портал «Самое время жить» для пациентов и их близких
- Запустили проект «РакOFF»
- Создали направление «Самое время жить. Карьера»

2022

- В феврале 2022 года директором фонда стала Ануш Овсепян
- Провели первую благотворительную лыжню «Самое время жить»
- Провели первый благотворительный забег «Самое время жить»
- Запустили программу психологической поддержки пациентов и их близких
- Наши эксперты провели первые выездные лекции и мастер-классы для врачей-онкологов и гематологов
- Организовали 3 донорских акции для сотрудников BIOCAD (236 человек вступили в регистр доноров костного мозга, 4 человека уже стали донорами)



2023



- Запустили программу психологической поддержки врачей
- Получили премию лучших практик в номинации «Лучшая онлайн-кампания по продвижению донорства» от Российского Красного Креста
- Стали лауреатами премии Прозрачная благотворительность в номинации «Информативный сайт»
- Стали лауреатами национальной премии Бренд года в России в номинации «Благотвортельный бренд»
- Проект «Самое время жить. Карьера» вошел в шорт-лист премии Forbes Woman Mercury Awards

2024

- Совместно с экспертами запустили программы повышения квалификации медицинских сестер и программы обучения врачей
- Вошли в топ-15 рейтинга RAEX по масштабу деятельности
- Провели первый благотворительный вечер в поддержку пациентов
- Организовали первый форум равных консультантов



2025

- Собрали рекордные 25 млн руб. на благотворительном забеге «Самое время жить»
- Акция «Тележка радости» побывала в 7 городах, порадовав более чем 1 000 пациентов гематологических отделений
- Ежемесячно Фонд оказывает помощь более чем 280 пациентам по разным направлениям и запросам
- Провели масштабную акцию «Благотворительность вместо сувениров» и собрали 5 млн руб.



2026

Мы хотим:

- Масштабировать проекты
- Увеличивать количество помощи
- Помочь как можно большему количеству взрослых с диагнозом «рак крови»

Будем рады новым партнерствам.
Свяжитесь с нами

Алина Суглина
suglina@leikozu.net

ИСТОЧНИКИ ПОСТУПЛЕНИЯ ФИНАНСИРОВАНИЯ

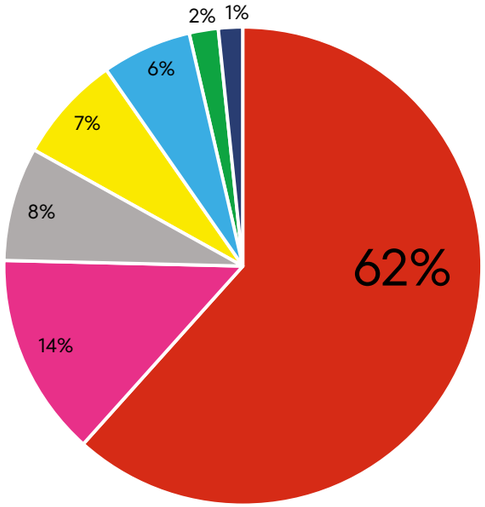

370 247 140 ₽

собрали на помощь подопечным, реализацию системных проектов и работу фонда

- **228 289 440 ₽** частные благотворители (62%)
- **50 786 218 ₽** юридические лица (14%)
- **29 067 411 ₽** сторонние фандрайзинговые платформы (8%)
- **26 048 497 ₽** от приносящей доход деятельности (7%)
- **22 953 141 ₽** гранты (6%)
- **7 102 433 ₽** проценты от банковских депозитов (2%)
- **6 000 000 ₽** поступления в натуральной форме (1%)

6 600 000 ₽
максимальная сумма сбора на сайте

30,9 млн ₽ / мес.
Средняя сумма поступлений в 2025 году
В 2024 — 32,6 млн ₽ / мес.

«Для Фонда борьбы с лейкемией финансовая прозрачность — это основа доверия. Мы строго соблюдаем требования законодательства.»



Анастасия Пригода,
операционный директор Фонда борьбы с лейкемией

РАСХОДЫ ФОНДА

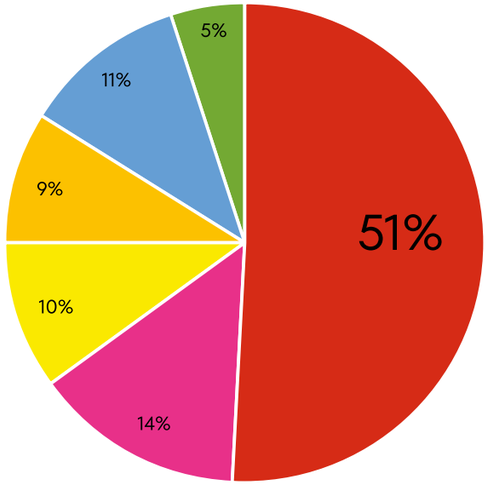

362 090 230 ₽

общая сумма расходов за 2025 год

- **186 316 799 ₽** Адресная помощь пациентам (51%)
- **48 945 630 ₽** Поддержка клиник (14%)
- **36 973 412 ₽** Социальная помощь пациентам (10%)
- **32 054 184 ₽** Информационно-просветительская программа (9%)
- **39 337 604 ₽** Административные расходы (11%)
- **18 462 601 ₽** Расходы на приносящую доход деятельность (5%)

30,1 млн ₽ / мес.
Средняя сумма расходов в 2025 году

«Административные расходы — это заработная плата сотрудников, аренда помещения, бухгалтерское и юридическое сопровождение, IT-обеспечение и т.д. Это вклад в надежность, прозрачность и устойчивость нашей работы.»



Мария Акимова,
главный бухгалтер

ПАРТНЕРСТВО

Кто такие благотворители и партнеры? Это люди или компании, благодаря которым фонд помогает пациентам и реализует различные проекты.

Каждое наше партнерство становится для кого-то шагом к выздоровлению. Цель всех коллабораций фонда — помощь.



В 2025 году людей, благодаря кому наши пациенты получили шанс на выздоровление, стало **на 4 143 человек больше**

28 391
благотворитель поддержал фонд

19 191
человек подписался на ежемесячные пожертвования

Любая сумма имеет значение

Подписка на 500 ₽ в месяц составит 6000 ₽ в год.

Наши пациенты получат 2 консультации онкопсихолога: такая поддержка поможет пройти сложнейший период лечения и восстановления.

1000 ₽ / месяц *12 000 ₽ в год*
Это поможет пациенту пройти цитогенетическое исследование.

3000 ₽ / месяц *36 000 ₽ в год*
Это поможет пациенту пройти HLA-типирование для подбора донора костного мозга.

5000 ₽ / месяц *60 000 ₽ в год*
Это 1 месяц лечения пациента с острым промиелоцитарным лейкозом таргетным препаратом.

Регулярные пожертвования позволяют нам планировать помощь. Ваша ежемесячная подписка на любую сумму – самая стабильная возможность своевременно поддерживать пациентов.
Это невероятно значимый вклад в судьбу семей, столкнувшихся с бедой.



КОЛЛАБОРАЦИИ И ПАРТНЕРСТВО ПОДДЕРЖКА 2025

Каждая история партнерства — это чья-то возможность наконец выйти из больницы и вновь обнять близких, и вернуться к привычным делам, забыв о диагнозе.



Салон «Пальчики»
Отчисления в фонд 100 ₽ за дизайн ногтя с красной капелькой.



Candle me
Отчисления с благотворительных свечей с трогательной надписью.



«Фотосфера»
Отчисления с продаж
15% с заказов по акции в марте.



Фабрика Новогоднего настроения «Коломеев».
Отчисления 12% с новогодних шаров в партнерстве с художницей Машей Сомик.

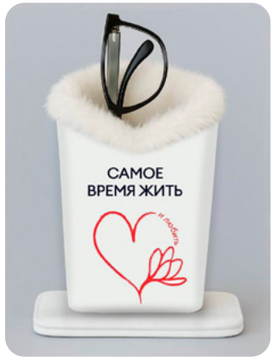

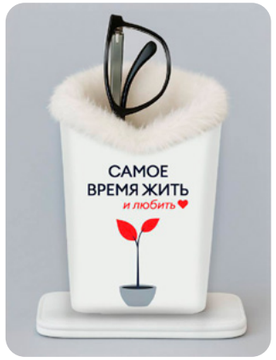

Компания «ДружоОчки»
Отчисления 100 ₽ с продажи совместного мерча — подставки для очков.



Компания «ЛЕОВИТ»
Поддержала создание ролика к 4 февраля — Международному дню борьбы против рака.



Кофейня и обжарочный цех «Кооператив Черный»:
Отчисления с продажи кофе в рамках акции «Щедрый вторник».



Проект от шеф-повара Сергея Леонова и кулинарной онлайн-академии «ЗОЖигай»
Лендинг, разработанный командой профессиональных шеф-поваров, нутрициологов и диетологов, с информацией по питанию при опухолевых заболеваниях, химиотерапии и мукозите.

ПЛАТФОРМЫ

Еще одна важная составляющая индустрии благотворительности.

Каждый фонд, чтобы попасть на фандрайзинговую платформу, проходит строгий отбор по критериям прозрачности и надежности.

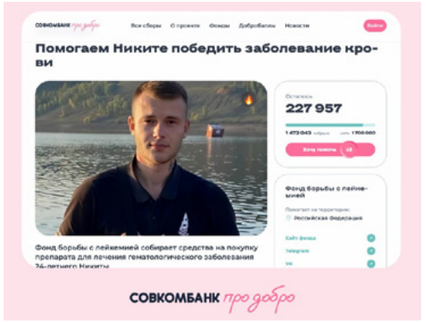



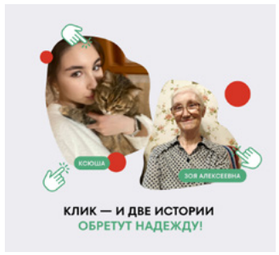

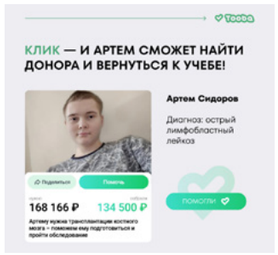

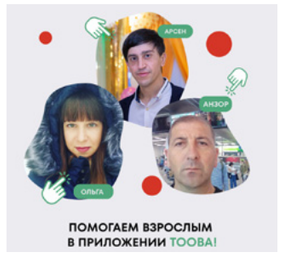

В 2025 ГОДУ ФОНД БОРЬБЫ С ЛЕЙКЕМИЕЙ БЫЛ ПРЕДСТАВЛЕН НА 11 ФАНДРАЙЗИНГОВЫХ ПЛАТФОРМАХ.

Tooba · СОВКОМБАНК про добро · VK Добро · mos.ru · СБЕР ВМЕСТЕ · помощьрядом · МИЛОСЕРДИЕ.RU · Миллион призов · Avito · MeetForCharity · RWS Участие

НА ПЛАТФОРМЕ MEET FOR CHARITY В ПОЛЬЗУ ФОНДА БЫЛО ОПУБЛИКОВАНО 17 ЛОТОВ И СОБРАНО 3 251 800 ₽

Среди участников:



Аркадий Дворкович
президент Международной шахматной федерации (FIDE)



Любовь Толкалина
актриса



Павел Деревянко
актер



Владимир Перельман
ресторатор



Анастасия Гребенкина
фигуристка

и другие.



ДоброFON

Благотворительная программа ДоброFON (Фонбет) **направила на помощь подопечным фонда 1 млн ₽** за забитую шайбу хоккеиста Александра Овечкина.

ГРАНТЫ

Гранты — это новые возможности для фонда стать еще масштабнее, системнее, эффективнее и помочь большему числу людей по всей России.

ПРИ ПОДДЕРЖКЕ ФОНДА ПРЕЗИДЕНТСКИХ ГРАНТОВ

Проект «Самое время для карьеры» — 4 447 194 ₽
Помогаем пациентам подготовиться к выходу на рынок труда после длительного лечения.

Абсолют—Помощь
благотворительный фонд

Проекты поддержки молодых взрослых с заболеваниями системы крови — 5 808 324 ₽

Для пациентов 18–35 лет — психологическая помощь и равное консультирование.

Абсолют—Помощь
благотворительный фонд

Исследование «Особенности влияния онкологического и онкогематологического заболевания на жизненную ситуацию и поведенческие стратегии молодых пациентов 18–35 лет» — **1 838 070 ₽**

По результатам исследования мы разработаем рекомендации для медицинского сообщества и НКО по улучшению программ поддержки молодых пациентов с гематологическими и другими онкологическими заболеваниями.

Результаты исследования будут опубликованы в 2026 году.

помощьрядом

Конкурс «Товары для НКО» — 820 000 ₽
на товары для амбулаторных квартир, необходимые для комфортного проживания пациентов во время лечения.

помощьрядом

Конкурс «Поиск работы вместе с НКО» — 1 330 500 ₽
на проект сопровождаемого трудоустройства людей с инвалидностью, полученной в результате онкологического заболевания.

ФОНД ПОТАНИНА
основан в 1999 году

Проект «Пульс управления» — 740 450 ₽

Создание и развитие фонда целевого капитала — 7 968 603 ₽
в 2025 году (25 000 000 ₽ на три года реализации проекта).

В 2025 году мы стали победителями
В 7 ГРАНТОВЫХ КОНКУРСАХ
и получили на реализацию проектов
22 953 141 ₽

Для нас гранты — это дополнительный ресурс устойчивости и роста, который позволяет проектировать и реализовывать долгосрочные решения для благополучателей и команды. Это вклад в будущее, где помощь становится доступнее, а поддержка — сильнее и эффективнее для каждого, кто в ней нуждается.



Людмила Писаренко,
Руководитель проектов

ПРОГРАММА АДРЕСНОЙ ПОМОЩИ ПАЦИЕНТАМ

Главная программа Фонда, направленная на помощь пациентам с заболеваниями системы крови. Поддерживая пациентов, мы даем шанс на ремиссию или полное выздоровление.

КАК ПОМОГАЕМ:

- оплата исследований;
- оплата препаратов;
- оплата расходных материалов;
- оплата услуг, связанных с трансплантацией костного мозга.

КОМУ:

- для пациентов, которые находятся на стационарном лечении;
- для пациентов, которые находятся на амбулаторном лечении;
- для пациентов, получающих поддерживающую терапию.

АДРЕСНАЯ ПОМОЩЬ

Наши пациенты — взрослые люди. Очень разные, кто-то уже является родителем, а кто-то совмещает эту роль с помощью своим родителям или бабушкам и дедушкам, а кто-то взял на себя ответственность за большой коллектив сотрудников. Кто-то только учится, а кто-то уже вышел на заслуженную пенсию. Им, как и любому из нас, **трудно просить о помощи.** Но все они нашли в себе смелость обратиться в фонд.

Расходы на программу адресной помощи:

186 316 799 ₽ в год | **15 526 400 ₽** в месяц

ВЫ МОЖЕТЕ ПОМОЧЬ ЗДЕСЬ

Фонд расширяет сотрудничество с регионами и медицинскими учреждениями, чтобы помочь как можно большему числу взрослых с диагнозом «рак крови» по всей России.

719 **ОБЩЕЕ КОЛИЧЕСТВО (РЕАЛИЗОВАННЫХ) КЕЙСОВ АДРЕСНОЙ ПОМОЩИ**

219 препараты

379 услуги, связанные с ТКМ

1 проведение CAR-T-терапии

120 мониторинг минимальной остаточной болезни (МОБ) у пациентов с острыми лейкозами

КЕЙС ПОМОЩИ — факт получения помощи пациентом по одному из направлений поддержки.

Пациент может получить помощь Фонда несколько раз по разным направлениям:



- оплата препарата
- оплата услуги, связанной с трансплантацией костного мозга
- проживания в амбулаторной квартире
- консультации психолога и т.д.

КОЛИЧЕСТВО КЕЙСОВ АДРЕСНОЙ ПОМОЩИ

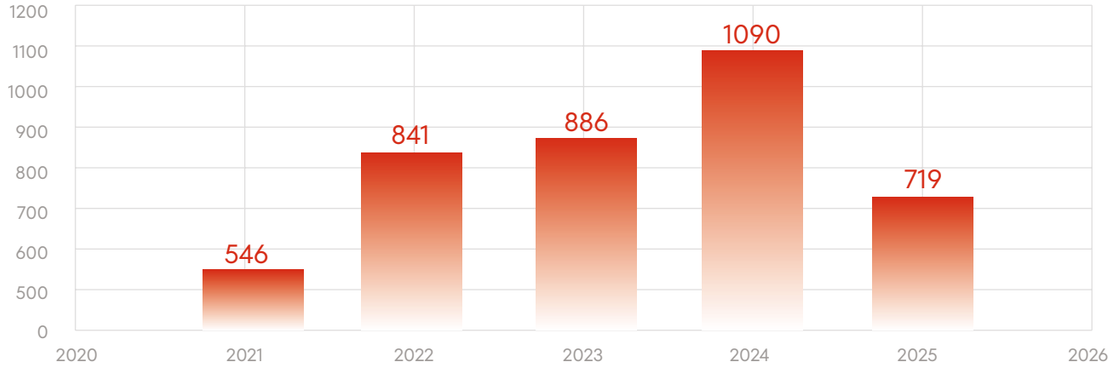

* в 2025 году стало меньше кейсов помощи, так как у нас выросла стоимость кейса: в некоторых центрах стало больше квот на проведение трансплантации костного мозга, соответственно, увеличилось и количество пациентов на дорогостоящие услуги (оплата услуг, связанных с ТКМ от российского и зарубежного донора).



Александр Левадный
45 лет, женат, двое детей
острый лимфобластный лейкоз
Собрали: 1 018 538 ₽

«Я обещаю приложить все усилия для прохождения лечения и выздоровления. Низкий вам поклон за ваши добрые сердца и вашу веру в меня. Пусть ваша доброта вернется к вам сторицей».



Иван Кичкаев
51 год, женат, двое детей
острый миелоидный лейкоз
Сумма сбора: 822 658 ₽

«Хочу сказать спасибо всем, кто протянул руку помощи! Благодаря вам собрали всю нужную сумму для лечения. Я бесконечно благодарен каждому из вас за помощь — своевременную и такую необходимую. Пусть вернётся вам добро счастьем, здоровьем и благополучием!».



Алиса Подгорная
34 года, трое детей
острый миелоидный лейкоз
Собрали: 868 000 ₽

«Благодаря вам сбор на пересадку костного мозга завершился успешно! Каждая ваша помощь — это не просто цифры, а часть жизни, шанс на будущее, которое без вас было бы невозможным. Вы показали, как много в мире светлых и отзывчивых людей».



Нигина Пузыревская
45 лет, замужем, четверо детей
миелоидная саркома
Собрали: 2 210 475 ₽

«Просто нет слов, чтобы выразить, как мы вам благодарны! Вы творите настоящее чудо, и это чудо — шанс на жизнь и здоровье. Благодаря вашему участию, отзывчивости и невероятной щедрости нам удалось собрать необходимую сумму на дорогостоящий препарат».



Татьяна Мухафорова
21 год, замужем
острый лимфобластный лейкоз
Собрали: 3 710 000 ₽

«Я чувствую себя хорошо, настроена позитивно на продолжение реабилитации для восстановления организма. У меня уже исполнилось две мечты... Я вышла замуж за любимого человека и завела собаку по кличке Микки».

Счастливых историй
будет больше, если у каждого пациента будет возможность получить вашу поддержку.

ИСТОРИЯ МАРИНЫ РОМАНОВОЙ

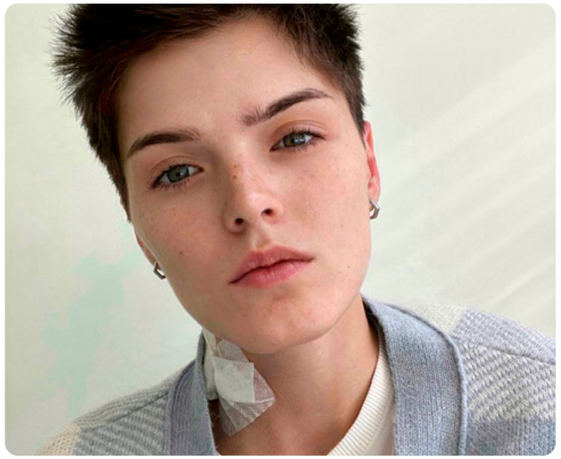

У меня есть время жить, несмотря ни на что

Каждые две недели Марина Романова ездит в больницу на капельницы. Так будет всегда. У нее два диагноза: апластическая анемия и пароксизмальная ночная гемоглобинурия. Для поддержания организма необходимо регулярное лечение, поэтому Марина не может путешествовать, заниматься спортом и работать в офисе. Но жизнь на этом не остановилась. Марина понимает, как ценна каждая минута.

Когда Марине было 28 лет, у нее обнаружили апластическую анемию.

«Мне стало лучше, но ремиссия не наступала. А в 2023 году начали отказывать почки».

В 2024 году Марину начали готовить к гемодиализу, но после дополнительных обследований врачи поставили второй диагноз — пароксизмальная ночная гемоглобинурия.

«Мне начали капать препарат “Эклизумаб”, и почки, не в полном объеме, но все же заработали. Теперь я должна постоянно принимать это лекарство: каждые две недели я на капельницах, то есть привязана к больнице».

Болезнь изменила жизнь Марины. Успешный дизайнер интерьеров, она надолго оказалась в больничных палатах, но не сдалась и, вернувшись домой, продолжает работать и искать себя новую.

«Сейчас я много рисую на планшете. Мне это очень нравится. Люблю волшебные сюжеты, мои любимые персонажи — сказочные эльфы, феи. Начала смотреть мультики, они здорово помогают разгрузить голову».

Марина проходит карьерные консультации в Фонде борьбы с лейкемией, чтобы адаптироваться к работе с учетом состояния здоровья.

Болезнь сказалась и на внешности — у нее больше нет шикарных длинных волос, как раньше.

«Волосы выпадали клочьями, и их пришлось остричь».





Но Марина нашла опору в заботе о себе: **«Я где-то прочитала: “Если стараться хорошо выглядеть даже в такой сложной ситуации, то у тебя будут силы бороться”. Я за нее уцепилась и решила, что чем хуже мне будет, тем красивее я должна быть».**

Из-за низкого иммунитета Марина мало общается с людьми и проводит много времени на природе — гуляет в лесу со своим биглем Чили. После окончания лечения волосы снова отросли, и Марина постепенно возвращается к себе прежней. Она живет, несмотря ни на что, и старается запомнить каждое мгновение.

CAR-T-ТЕРАПИЯ

В 2025 году фонд помог оплатить Екатерине Прохоровой CAR-T-терапию в НМИЦ гематологии.

CAR-T-терапия — это метод лечения пациентов с использованием их собственных клеток. Само описание этого лечения выглядит как чудо: у пациента производят забор иммунных клеток и в лаборатории генетически «перепрограммируют» их так, чтобы они сами атаковали опухоль. А потом вводят эти клетки обратно пациенту, и теперь его собственная иммунная система уже обучена бороться с болезнью.

Семь лет назад CAR-T-терапию начали реализовывать в России — сперва для лечения детей, а потом уже и взрослых. Когда метод только внедряется в клиническую практику, его применяют у тех пациентов, которые уже прошли несколько линий терапии, и врачи не получили ожидаемого эффекта. Раньше такие пациенты были обречены. Но CAR-T-клеточная терапия дает им шанс на получение ремиссии и выздоровление. Она дарит им время жизни.

Каждая история применения этого метода — это шанс для конкретного человека и шаг вперед в развитии медицины, а значит, важный шаг в будущее.

1 CAR-T
(0 в 2024)
Стоимость 1 CAR-T-терапии ≈ 6 млн ₽

«От всей души благодарю за помощь в сборе средств на мое лечение. Ваши добрые сердца и неравнодушие подарили мне шанс на выздоровление. Спасибо вам огромное за вашу отзывчивость и человечность!»



Екатерина Прохорова
подопечная



Нам важно, чтобы ни один пациент, который вынужден быть вдали от дома, в стерильном боксе, не чувствовал одиночество. Ведь рядом с ним фонд, а еще все те, кто помог ему оплатить лечение. Сотни людей, которые захотели помочь ему выздороветь.

ТРАНСПЛАНТАЦИЯ КОСТНОГО МОЗГА

Донорская (аллогенная) трансплантация костного мозга — высокотехнологичный метод лечения, который входит в протоколы лечения пациентов с заболеваниями системы крови. Он заключается в том, что пораженный костный мозг пациента замещают здоровым донорским костным мозгом.

ЭТОТ МЕТОД ВКЛЮЧАЕТ В СЕБЯ:

- типирование пациента и донора, подбор донора;
- подготовку пациента к трансплантации с помощью интенсивных режимов терапии;
- обследование донора;
- заготовку (сбор) клеток;
- введение донорских клеток пациенту;
- период приживления донорского костного мозга.

В 2025 ГОДУ МЫ ОПЛАТИЛИ:

379 услуг, связанных с ТКМ, из них:

190 оплат услуг, связанных с ТКМ от российского донора

15 оплат услуг, связанных с ТКМ от зарубежного донора

149 HLA-типирований

«Вступление в регистр — это важное решение, которое способно кардинально изменить чью-то жизнь. Вы получаете возможность спасти человека, а пациент с диагнозом “рак крови” — надежду на выздоровление и возвращение к семье.»



Юлия Синицына
Программный директор Фонда борьбы с лейкемией

ЧТО ОПЛАЧИВАЕТ ФОНД



HLA-типирования для подбора донора (типирование самого пациента, его родственников или повторное типирование неродственного донора): в большинстве клиник нет бюджета на это исследование.



Обследование донора: не всем трансплантационным центрам выделяется бюджет на обследование донора; объем средств не закрывает годовую потребность.



Приезд донора на обследование и проживание во время обследования: приезд донора на донацию покрывается за счет государственного финансирования, на обследование — не всегда.



Доставка трансплантата из центра заготовки в трансплантационный центр: государственный бюджет на это не выделяется.

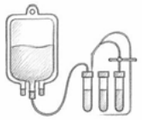

Заготовка донорских клеток: не во всех центрах заготовки есть бюджет на заготовку; ближе к концу года могут закончиться квоты на заготовку.



Проведение трансплантации костного мозга: за оплатой этой услуги в Фонд обращаются крайне редко, но бывает так, что все квоты закончились, а состояние пациента не позволяет врачам откладывать процедуру до момента выделения государственного финансирования.

ТЕОРИЯ ШЕСТИ РУКОПОЖАТИЙ И ВОЛШЕБНЫЙ КЛЕВЕР

Счастливая история семьи Бешенковских.

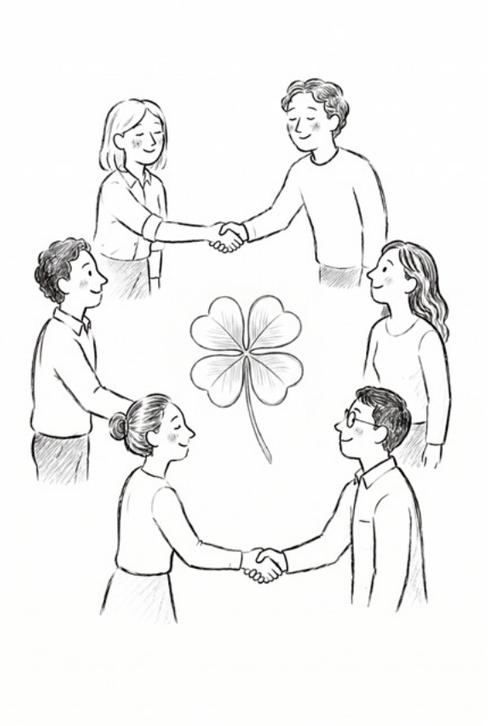

Евгений, Ирина и их дочь Таня всегда были дружной, любящей семьей. Они строили планы, мечтали, старались жить, не откладывая ничего на потом. Но 15 октября 2021 года все рухнуло. У Евгения долго болела спина. Он обратился к врачу. Прозвучал диагноз: анапластическая Т-клеточная лимфома.

«Мы думали, это грыжа или остеохондроз», — вспоминает Ирина. Но услышанное оказалось страшнее всех догадок.

Их накрыло знакомым страхом. В 2016 от рака умерла мама Ирины. Онкология для семьи казалась приговором, и сердце сжималось от ужаса.

Ирина начала искать людей с таким же диагнозом, как у ее мужа, и тем самым, сама того не зная, запустила цепочку шести рукопожатий, где по теории все люди планеты связаны друг с другом через шесть рукопожатий.

На форуме Ирина нашла Кристину из Нижнего Тагила, победившую лимфому. Всего через десять минут Кристина перезвонила. Она рассказала, что является равным консультантом Фонда борьбы с лейкемией.

Вечером того же дня позвонила Надя из Москвы. Она тоже оказалась равным консультантом ФБЛ, когда-то болела тем же, что и Женя, и победила.

Надя объяснила, как проходит лечение, чего ждать и как бороться. Впервые Ирина поняла: у них есть шанс. Новый год 2022 они встретили с тревогой. Это был первый Новый год без шумных застолий. Евгений слабел, а госпитализация все откладывалась из-за пандемии.

Чтобы поддержать его, Ирина с Таней сделали из бумаги зеленый клевер и загадали: пусть папа поправится. Когда Евгения приняли в НМИЦ гематологии, понадобился очередь дорогой препарат.

Денег катастрофически не хватало, и Ирина почти сдалась. Она уже задумалась о том, чтобы брать кредит, продавать машину. Но Надя уговорила ее обратиться в Фонд борьбы с лейкемией.

Фонд открыл сбор и оплатил нужный препарат. С января по май 2022 Женя прошел четыре курса химиотерапии. 21 апреля ему сделали трансплантацию костного мозга.

«Чтобы восстановить Женю, врачи обрушили на него все возможности современной фармакологии», — вспоминает Ирина.



Евгений похудел со 110 до 68 килограммов. Когда его выписали, он едва держался на ногах. Ирина кормила его любимыми пельменями и называла это «курсом оздоровительного распельменивания».

А потом Евгений нашел силы вернуться к жизни и стал равным консультантом фонда.

Таня, их дочь, была рядом во все трудные дни. Теперь она работает в бухгалтерии фонда, который помог спасти ее папу. **«Для меня важно быть с теми, кто помог нашей семье»**, — говорит Таня. А Евгений шутит: **«Нет, это не теория шести рукопожатий. Это моя Ира спасла меня»**.

ПРОГРАММА ПОДДЕРЖКИ КЛИНИК И МЕДИЦИНСКИХ СПЕЦИАЛИСТОВ

Фонд оказывает системную помощь медицинским организациям, где проходят лечение взрослые пациенты с заболеваниями системы крови.

КАК ПОМОГАЕМ:

- оплачиваем препараты,
- расходные материалы,
- реагенты для лабораторных исследований,
- оборудование;
- организуем психологическую поддержку для медицинских специалистов;
- организуем программы обучения для врачей и медицинских сестер.

КОМУ:

- врачам и медицинским сестрам;
- федеральным центрам;
- региональным клиникам.

Расходы на программу поддержки клиник:

48 945 629 ₽ в год | **4 078 802 ₽** в месяц

В 2025 ГОДУ ФОНД СОТРУДНИЧАЛ С 47 КЛИНИКАМИ, В ТОМ ЧИСЛЕ:

Национальный медицинский исследовательский центр гематологии; Боткинская Больница Москва 1910; Институт детской гематологии и трансплантологии имени Р. М. Горбачевой; Национальный медицинский исследовательский центр имени В. А. Алмазова; ФГБУН «КНИИГиПК ФМБА» России, г. Киров; НМИЦ онкологии им. Н.Н.Блохина; НМИЦ ДГОИ им. Дмитрия Рогачева Минздрава России; ФГБУ РосНИИГТ ФМБА России

В 2025 году Фонд борьбы с лейкемией значительно увеличил охват обучения для медицинских специалистов, создавая полноценную экосистему поддержки пациента.





МАСШТАБ ПРОГРАММ В 2025 ГОДУ:

193 **специалиста прошли обучение**

27 **регионов РФ —** образовательная инициатива охватила страну от Дальнего Востока до Кольского полуострова.

Ведущие научно-клинические базы:

Национальный медицинский исследовательский центр гематологии; Первый Санкт-Петербургский государственный медицинский университет имени академика И.П.Павлова; НМИЦ ДГОИ им. Дмитрия Рогачева Минздрава России

ОБУЧЕНИЕ МЕДИЦИНСКИХ СЕСТЕР

Медицинская сестра — важное звено в лечении онкогематологических заболеваний. Учитывая колоссальную нагрузку (более 600 пациентов на одну сестру в год) и специфику гематологического направления, фонд продолжает развивать проект повышения квалификации, дополняющий базовое государственное образование.

96 **МЕДИЦИНСКИХ СЕСТЕР УСПЕШНО ЗАВЕРШИЛИ ОБУЧЕНИЕ**



«Повышать качество образования сестер жизненно важно — от этого напрямую зависит процент выздоровления. Если медсестра неправильно выполнит назначение из-за нехватки компетенций, хорошего результата не будет»



Татьяна М.,
медицинская сестра,
Мурманск

ПРОЕКТ МЕНЯЕТСЯ В СООТВЕТСТВИИ С ПОТРЕБНОСТЯМИ УЧАСТНИКОВ, ПОЭТОМУ МЫ ДОБАВИЛИ БЛОКИ:



ПРОФЕССИОНАЛЬНАЯ КОММУНИКАЦИЯ это тренинг с симулированным пациентом, в котором медсестры в безопасной среде отрабатывают взаимодействие с пациентами, их близкими, врачами, коллегами и учатся предотвращать конфликты.



ПРОФИЛАКТИКА ВЫГОРАНИЯ под руководством клинических психологов участники осваивают инструменты самоподдержки, которая особенно важна при работе с тяжелыми пациентами.

Эта программа нацелена на **помощь пациентам через обучение медицинских специалистов.** Профессиональная медсестра, которая искренне любит свою работу, — находка для любого взрослого, проходящего лечение от онкологии.

«Очень понравилось занятие с психологом! Выгорание — это действительно актуально. Мы привыкаем к пациентам, очень тяжело, когда они уходят. Выгорание происходит быстро. Смены тяжелые, смен приходится брать много, потому что зарплата низкая. И теперь я знаю, как с этим справляться, теперь я смогу все рассказать, теперь я помогу своим коллегам и пациентам.»



Ирина К.,
медицинская сестра,
Магнитогорск

РЕГИОНАЛЬНЫЙ ОХВАТ СИЛЬНО ВЫРОС, А ИМЕННО:

2024 год
9 РЕГИОНОВ



Иркутская область, Мурманская область, Тульская область, Челябинская область, Омская область, Удмуртская республика, Приморский край, Ставропольский край, Кировская область.

2025 год
21 РЕГИОН



Иркутская область, Мурманская область, Челябинская область, Ставропольский край, Кировская область, Курская область, Санкт-Петербург, Тюменская область, Забайкальский край, Воронежская область, Калининградская область, Краснодарский край, Республика Башкортостан, Вологодская область, Нижегородская область, Красноярский край, Карачаево-Черкесская Республика, Магаданская область, Кемеровская область, Ярославская область, Оренбургская область.

КОЛИЧЕСТВО ОБУЧЕННЫХ СЕСТЕР





«Это обучение изменило мое отношение ко многим сферам в жизни. Я узнала много нужной информации именно по онкогематологии и ТКМ, которой нет в стандартных курсах. Наши пациенты особенные, и подход к ним должен быть высокопрофессиональным.»



Лариса Х.,
медицинская сестра,
Иркутск







ОБУЧЕНИЕ ВРАЧЕЙ «ОНКОНАСТОРОЖЕННОСТЬ ДЛЯ ВРАЧЕЙ ПЕРВИЧНОГО ЗВЕНА»

Важный аспект лечения — ранняя диагностика и быстрая маршрутизация к узкому специалисту. Обучение на нашем выездном цикле помогает врачу первичного звена вовремя заметить и распознать симптомы опухолевого заболевания системы крови, которые часто маскируются под другие заболевания, и оперативно направить пациента к гематологу.

КУРС ВКЛЮЧАЕТ:

- информацию о клинических проявлениях и диагностике основных опухолевых заболеваний системы крови;
- интерактивные мастер-классы: разбор реальных клинических случаев из практики;
- детальное обсуждение маршрутизации пациента, выбор терапии.

Онкогематология — это область, где время играет решающую роль: при острых формах заболеваний счет идет на дни и даже часы. Мы помогаем коллегам видеть болезнь там, где она еще маскируется под обычное недомогание.



Николай Игоревич Стуклов
д.м.н., профессор кафедры госпитальной терапии РУДН



КОЛИЧЕСТВО ОБУЧЕННЫХ ВРАЧЕЙ

49 врачей

2024 год:
1 регион — Республика Мордовия.

95 врачей

2025 год:
2 региона: Чувашия — 48 чел.;
Карачаево-Черкесская Республика — 47 чел.

рост почти в 2 раза!



Наш проект, реализуемый совместно с экспертами РУДН, направлен на поддержку врачей первичного звена — терапевтов и врачей общей практики, которые первыми встречают пациента. Мы помогаем коллегам совершенствовать профессиональные компетенции, чтобы они могли вовремя распознать скрытые признаки болезни и обеспечить быструю маршрутизацию пациента к профильному специалисту. Наша цель — сократить путь от первого обращения до постановки диагноза, ведь именно ранняя диагностика дает пациенту максимальные шансы на успешное лечение и выздоровление.



Юлия Девятовская
Руководитель специальных проектов для медицинских специалистов

ПРОГРАММА СОЦИАЛЬНОЙ ПОМОЩИ ПАЦИЕНТАМ

Мы оказываем комплексную поддержку взрослым пациентам с заболеваниями системы крови и их близким: от момента постановки диагноза, во время лечения, до адаптации и возвращения к привычной жизни.

КАК ПОМОГАЕМ:

- организуем проживание пациентов, находящихся на амбулаторном лечении в федеральных центрах, и их сопровождающих в арендуемых фондом квартирах;
- квалифицированные психологи оказывают индивидуальную и групповую психологическую поддержку во время и после лечения;
- равные консультанты Фонда дают необходимую информацию по маршрутизации, особенностям жизни с заболеванием и оказывают эмоциональную поддержку;
- регулярно проводим мероприятие «Тележка радости» в гематологических отделениях клиник;
- помогаем с подготовкой к выходу на рынок труда после болезни, а также сопровождаем трудоустройство пациентов с инвалидностью, полученной вследствие перенесенного онкологического заболевания;
- привлекаем волонтеров на мероприятия, направленные на поддержку пациентов;
- организуем бесплатный проезд на такси к месту лечения.

КОМУ:

- пациентам с заболеваниями системы крови и их близким.

8456 ПОЕЗДОК НА ТАКСИ

326 КОНСУЛЬТАЦИЙ ПСИХОЛОГА

12 ЭФИРОВ С ПСИХОЛОГАМИ, ВРАЧАМИ, ЮРИСТАМИ

11 ЗАКРЫТЫХ ВСТРЕЧ С ПСИХОЛОГОМ (ЧАЕПИТИЙ С ОНКОПСИХОЛОГОМ)

10 ГРУПП ВЗАИМОПОМОЩИ ДЛЯ РОДСТВЕННИКОВ ПАЦИЕНТОВ

5 ШКОЛ ПАЦИЕНТОВ С ВРАЧАМИ

1570+ ВОЛОНТЕРСКИХ ЧАСОВ ПОМОЩИ

105 СЛУШАТЕЛЕЙ КУРСА «САМОЕ ВРЕМЯ ЖИТЬ. КАРЬЕРА»

156 ИНДИВИДУАЛЬНЫХ КАРЬЕРНЫХ КОНСУЛЬТАЦИЙ

6 ВЕБИНАРОВ ПО ПЕРЕОБУЧЕНИЮ НОВЫМ ПРОФЕССИЯМ ПОСЛЕ БОЛЕЗНИ

Расходы на программу социальной помощи пациентам:

36 973 412 ₽ в год | **3 081 118 ₽** в месяц



РАВНЫЕ
когда рядом есть те, кто тебя понимает



ПСИХОЛОГИ
поддержка в самый нужный момент



САМОЕ ВРЕМЯ ЖИТЬ. КАРЬЕРА
определение карьерного пути после столкновения с диагнозом



«ТЕЛЕЖКИ РАДОСТИ»
подарки и добрые слова спасают от одиночества



АМБУЛАТОРНЫЕ КВАРТИРЫ
когда у тебя есть дом вдали от дома



ТАКСИ
удобные и бесплатные поездки по месту лечения



ВОЛОНТЕРЫ
помощь сотен неравнодушных людей

РАВНЫЕ КОНСУЛЬТАНТЫ

Человеку нужен человек

Люди, которые сами сталкивались с диагнозом «рак крови», становятся важными помощниками и наставниками для тех, кто только в начале пути. Они понимают, каково это — ждать результатов анализов и обследований, не видеть близких из-за долгого пребывания в больнице.

821 КОНСУЛЬТАЦИЯ

12 ГРУППОВЫХ СУПЕРВИЗИЙ С ОНКОПСИХОЛОГОМ

21 ИНДИВИДУАЛЬНАЯ СУПЕРВИЗИЯ С ОНКОПСИХОЛОГОМ

8 ЧЕЛОВЕК ПРОШЛИ ОБУЧЕНИЕ НА РАВНОЕ КОНСУЛЬТИРОВАНИЕ

3 ВЕБИНАРА ДЛЯ РАВНЫХ КОНСУЛЬТАНТОВ
(2 с врачами, 1 с юристом)



Равные консультанты — это люди, которые прошли специальное обучение и могут помочь с вопросами, которые пациент не всегда успевает задать врачу.

Например, через какое время отрастут волосы?
Что из вещей пригодится в больнице?
Как поддерживать мотивацию для продолжения лечения?
Как рассказать родным о диагнозе?



Равный консультант
Ольга Лысак

«Для меня равное консультирование — это шанс дать другому то, чего мне самой не хватало в самый трудный момент: понимание без осуждения, поддержку от того, кто реально знает, о чём речь.

Моя роль — не заменить психолога или врача, а дополнить профессиональную помощь живым человеческим опытом.»



Дарья Раевская
Равный консультант фонда борьбы с лейкемией

КОЛИЧЕСТВО КОНСУЛЬТАЦИЙ РАВНЫХ

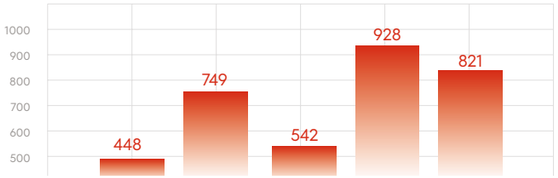

Помощь пациентам и их близким оказывается на добровольной основе, конфиденциально и совершенно бесплатно — таковы основные принципы Службы равного консультирования, которая существует в ФБЛ уже 5 лет.

ФОРУМ РАВНЫХ КОНСУЛЬТАНТОВ

В августе 2025 года прошел второй Форум равных консультантов в онкологии и онкогематологии. Мероприятие вновь стало площадкой для обмена опытом равных консультантов Фонда борьбы с лейкемией и фондов «Александра», «Онкологика», AdVita «Душа мамы».



Тридцать пять участников в течение двух дней получали новые знания и рассказывали личные истории. Они обсудили особенности взаимодействия с врачами, приняли участие в мастер-классах по консультированию пациентов со «сложными» историями и поговорили о профилактике выгорания.



Форум равных консультантов постепенно становится доброй традицией, которую участники ждут с особым теплом и нетерпением. Это пространство живого общения, поддержки и обмена опытом, где особенно чувствуется сила сообщества и общая миссия помогать другим. Мы видим, как растет значимость этой встречи, и в наших планах — расширять форум, приглашать больше равных консультантов и привлекать коллег из других фондов. Нам важно, чтобы это событие продолжало объединять людей, вдохновлять и укреплять профессиональное сообщество равных консультантов.



Яна Жолнеровская
Координатор социальных программ

САМОЕ ВРЕМЯ ЖИТЬ. КАРЬЕРА



«Самое время жить. Карьера» — проект, который помогает взрослым людям с онкологическим заболеванием подготовиться к выходу на рынок труда после болезни. Благодаря работе с экспертами проекта благополучатели фонда находят новую работу, запускают свой бизнес или, что тоже важно, принимают решение сфокусироваться на лечении и поставить поиск работы на паузу.

БЛАГОДАРЯ ПОДДЕРЖКЕ ФОНДА ПРЕЗИДЕНТСКИХ ГРАНТОВ В 2025 ГОДУ ПРОЕКТ ПОЛУЧИЛ НОВОЕ РАЗВИТИЕ:

- **мы записали онлайн курс** «Самое время жить. Карьера» — теперь пациент из любого региона может подключиться 24/7 к обучению через онлайн-платформу iSpring;
- **провели 6 онлайн-встреч** с представителями разных профессий, доступных для человека с опытом онкологического заболевания и выложили на обновленный портал для пациентов;
- **три крупных компании** — ПАО «Вымпелком» (Билайн), PAC Group и GMCS — **стали нашими партнерами** и теперь их HR-специалисты готовы рассматривать выпускников проекта на открытые вакансии;
- мы провели **156 индивидуальных карьерных консультаций** и 45 консультаций психолога по вопросам, связанным с работой и трудоустройством;
- **105 взрослых** с заболеваниями системы крови и другими онкологическими заболеваниями прошли карьерный курс;
- организовали **три встречи на тему**: «Сборка инклюзивной среды: культура, лидерство, процессы», благодаря которым 16 HR-специалистов получили смогли оценить уровень развития инклюзивной культуры и процессов в своей компании.

Фонд признателен экспертам и партнерам, которые год за годом помогают нашим подопечным возвращаться к активной профессиональной жизни: команде проекта «Счастье в деятельности» и лично Филиппу Гузенюку, команде Ассоциации карьерных консультантов, diversity brand, ПАО «Вымпелком», PAC Group и GMCS.



Благодаря эффективной работе команды проекта нам удалось сделать шаг вперед — стать победителями грантового конкурса БФ «Помощь рядом» и начать **программу сопровождаемого трудоустройства людей с инвалидностью после онкологического заболевания.**

ТЕЛЕЖКИ РАДОСТИ

«Тележки радости» — это важная традиция фонда: сотрудники и волонтеры посещают пациентов в гематологических отделениях, дарят подарки, общаются.



В апреле «Тележку» поддержала компания «Эббви», а в декабре — традиционно — компания «Алцея».

abbvie алцея

Москва — Ижевск — Владимир — Ярославль — Великий Новгород — Уфа — Йошкар-Ола

1147 ПАЦИЕНТОВ

В 2025 году «Тележка радости» ехала по стране! Стучали колеса поездов, а координаторы Фонда борьбы с лейкемией путешествовали по России. Они ехали за сотни километров, чтобы подарить радость тем, кто сейчас в больнице!



В марте 2025 мы поздравляли пациентов с первым днем весны, а на следующий день в фонд пришло такое письмо:

«Вот и весна пришла, а я не дома, не со своими родными и близкими.

С этими грустными мыслями я погрузилась в дрёму, лежа на больничной кровати. И тут слышу: “Ой, а вы не спите? Извините, что побеспокоили. С первым днем весны вас!” Открываю глаза, а в палату как будто бы впорхнула стайка счастливых белых птичек. А это девушки из Фонда борьбы с лейкемией пришли ко мне с НАСТОЯЩЕЙ тележкой подарков.

А глаза такие радостные, что я поверила — сегодня праздник! И стыдно стало за свои упаднические думы.

А какой праздник без подарков? Я не москвичка, живу в Дагестане. Естественно, когда стало плохо, не смогла забрать с собой все необходимое. А сегодня я столько всего нужного получила: специальную зубную пасту и щётку, плед, маску для сна, беруши и бальзам для моих вечно сухих губ. А еще гору кроссвордов, вышивку и картину по номерам. Это я еще очень многого не перечислила!

Спасибо, девочки! Спасибо, Фонд борьбы с лейкемией, спасибо всем, кто участвует в сборах. Для меня это была не тележка радости, а целый вагон!»

Автор этого послания — **Ругият Таркулиева**, подопечная фонда и пациентка Боткинской больницы.

Именно ради таких эмоций и был создан проект «Тележка радости».

АМБУЛАТОРНЫЕ КВАРТИРЫ

Пациенты со всей страны проходят лечение в федеральных гематологических центрах. Им приходится надолго покидать родной дом, семью и работу. Даже после перехода на амбулаторное лечение они не могут вернуться в свой город, так как нужно регулярно посещать лечащего врача, приходить на процедуры в дневной стационар и сдавать анализы.

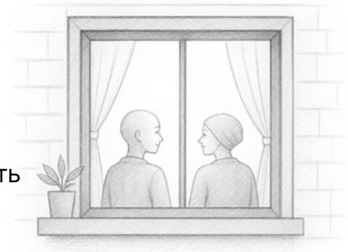

12 **КВАРТИР В 2025 ГОДУ**

Москва — 7
Киров — 4
Санкт-Петербург — 1

449 **ПАЦИЕНТОВ**

Москва — 344
Киров — 68
Санкт-Петербург — 37

7 **МАСТЕР-КЛАССОВ И ЧАЕПИТИЙ**

в амбулаторных квартирах

В течение всего периода лечения пациенты из других городов должны быть рядом с больницей. Довольно часто люди из отдаленных регионов пропускают амбулаторное лечение из-за отсутствия возможности покрывать расходы на жилье. Фонд борьбы с лейкемией предоставляет таким пациентам комфортное временное проживание, арендуя для них амбулаторные квартиры вблизи клиник, где проходит лечение.

этажи

Благодаря компании «Этажи» в Санкт-Петербурге появилась первая амбулаторная квартира для пациентов НМИЦ им. В. А. Алмазова. Компания подобрала квартиру, исходя из запроса фонда, и ежемесячно финансирует аренду, чтобы подопечные Фонда борьбы с лейкемией не были вынуждены искать средства на жилье.



Анета Галина
Координатор благотворительных программ

Вот такие сообщения получает Анета Галина, координатор благотворительных программ, от подопечных.

«Доброе утро, Анета!
Мы выехали. Огромное вам спасибо за очередную поддержку. Нам каждый раз так неудобно просить вас, но мы от души говорим вам спасибо! Спасибо за то, что вы есть и за вашу помощь. Вы нам очень сильно помогли».

«Такие слова вдохновляют и показывают, насколько важен наш проект для тех, кто столкнулся с диагнозом “рак крови”».



Благодаря поддержке БФ «Помощь рядом» в 4 квартале в квартирах удалось обновить постельное белье и бытовую технику.

помощьрядом



ВОЛОНТЕРЫ

ВСЕГО В ВОЛОНТЕРСКОЙ КОМАНДЕ

300+ **ВОЛОНТЕРОВ** в 2025 году

280+ волонтеров в 2024 году

70% уникальные

1570+ **ЧАСОВ ПОМОЩИ**

97% **ВОЛОНТЕРОВ** из Москвы и Московской области

3% **ВОЛОНТЕРОВ** из Санкт-Петербурга

«Мы не ограничиваемся учебными заданиями или разовыми поручениями: участник с первых дней включается в работу команды, получает понятную роль и задачи, наставника, доступ к необходимым процессам и работает на измеримый результат, который остается в проекте и в его портфолио кейсов после завершения. Волонтеры в восторге, возвращаются к программе и хотят больше помогать!»



Иван Хижняков
Менеджер по работе с волонтерскими и внутренними проектами

В 2025 году запущена медиакоманда волонтеров для ведения собственного канала.

Количество подписчиков увеличилось с 30 до 230+, а активность аудитории **поднялась с 10% до 73%**.



Был запущен пилотный проект «Погружение». Это возможность привлечь студентов российских вузов в реальные, крупные благотворительные проекты фонда.

«Команда Фонда борьбы с лейкемией, кроме большого опыта, вдохнула в меня надежду, что можно работать и испытывать наслаждение к тому, чем ты занимаешься»



Дмитрий Столяров
участник пилота проекта «Погружение»





ИНФОРМАЦИОННО-ПРОСВЕТИТЕЛЬСКАЯ ПРОГРАММА

Фонд борьбы с лейкемией занимается просветительской деятельностью, ведь чем больше людей знает, что диагноз «рак крови» — не приговор и взрослым тоже нужно помогать, тем больше пациентов по всей стране получат помощь благотворителей.

КАК ПОМОГАЕМ:

- Одна из задач фонда — обеспечение доступа к достоверной информации о заболеваниях системы крови, современных методах лечения, важности своевременного обращения к врачу и донорстве костного мозга.
- Мы работаем, чтобы люди не боялись помогать, общаться и поддерживать пациентов с онкологическим диагнозом. Фонд продвигает идею разумной онконастороженности, мы работаем над развитием волонтерства и благотворительности и создаем площадку, где эксперты делятся передовым опытом.

Мы создаем и реализуем:

- онлайн- и офлайн-школы, вебинары, форумы;
- видео, подкасты, полезные брошюры и статьи;
- печатные и электронные материалы, переводы международных рекомендаций;
- круглые столы, лекции, семинары, публикации и переводы профессиональных материалов;
- распространение актуальных научных данных по нозологиям;
- информационные кампании, статьи в СМИ, участие в общественных и благотворительных мероприятиях;
- разработка собственных информационных ресурсов фонда.

КОМУ:

- пациентам и их близким;
- медицинским специалистам;
- сотрудникам НКО;
- широкой аудитории.

4 ОНКО-ШКОЛЫ для пациентов

3 ВЕБИНАРА по профилактике выгорания для врачей

Расходы на информационно-просветительскую программу

32 054 184 ₽ в год | **2 671 182 ₽** в месяц

Истории людей с диагнозом «рак крови» вдохновляют не сдаваться. Достоверная информация о заболеваниях и методах лечения дает понимание с чем сталкивается пациент и что делать дальше.

Рассказ о важности донорства костного мозга может помочь задуматься о вступлении в регистр неродственных доноров и, возможно, когда-нибудь спасти чью-то жизнь.

#ХАКРАК:

5 ВЫПУСКОВ

6 ГЕРОЕВ

ПРОСМОТРЫ:

3 180 RUTUBE

70 496 VK ВИДЕО

Истории наших пациентов вдохновляют людей вносить посильный вклад в помощь взрослым на сложном жизненном этапе и помогать людям его пройти.



V ВСЕРОССИЙСКИЙ ФОРУМ ПАЦИЕНТОВ С ЗАБОЛЕВАНИЯМИ СИСТЕМЫ КРОВИ

7 октября 2025 вновь прошел Всероссийский Форум пациентов с заболеваниями системы крови. Главными героями стали молодые взрослые: лечение, реабилитация и возвращение к жизни после болезни.



Первый день форума

посвятили вопросам диагностики и лечения молодых пациентов.

Эксперты федеральных центров обсудили острые и хронические лейкозы, лимфомы, множественную миелому и миелопролиферативные заболевания. Отдельную секцию посвятили высокотехнологичным методам лечения — трансплантации костного мозга и CAR-T-терапии.

Во второй день говорили

о вопросах поддержки молодых пациентов, реабилитации и качества жизни. Например, о репродуктивном здоровье и возможности иметь детей после терапии, о трудных темах — принятии диагноза пациентами и их близкими, паллиативном статусе.

Форум завершился дискуссией о возвращении к работе, прежнему образу жизни и социальной адаптации. А молодые взрослые, которые уже прошли лечение, поделились вдохновляющими историями борьбы с заболеванием.

«Для меня очень радостно видеть, что из года в год форум объединяет пациентов и их близких, врачей-гематологов, онкологов, психологов, а также всех, кто интересуется медициной и поддержкой людей с заболеваниями системы крови. Наше мероприятие становится площадкой для дискуссий с ведущими экспертами в области гематологии и дает возможность получить достоверную и самую актуальную информацию о заболеваниях и методах лечения.»



Юлия Синицина
Программный директор
Фонда борьбы с лейкемией

Записи эфира доступны на Rutube и ВКонтакте в сообществах Фонда борьбы с лейкемией.

Rutube

ВКонтакте

БЛАГОТВОРИТЕЛЬНЫЙ ВЕЧЕР

Благотворительный вечер «Самое время жить» — это праздник, воспевающий любовь, которая прошла через многое и стала лишь сильнее.



16,5 МЛН ₽

Благодаря мероприятию мы привлекли 16,5 млн рублей на помощь нашим пациентам. Эта рекордная сумма продлила время жизни нескольким подопечным фонда. У них появился реальный шанс на выздоровление.



Также перед гостями вечера выступил певец и музыкант, резидент джаз-клуба Алексея Козлова Эрик Холматов.

Важная часть вечера — чтение писем о любви. Со сцены послания, написанные подопечными фонда и их близкими, прочитали актеры театра и кино Стася Милославская и Александр Мизев.

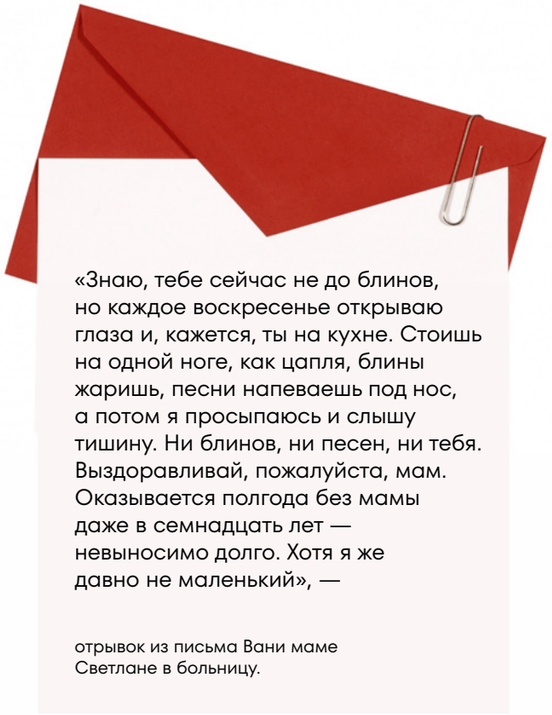

«Знаю, тебе сейчас не до блинов, но каждое воскресенье открываю глаза и, кажется, ты на кухне. Стоишь на одной ноге, как цапля, блины жаришь, песни напеваешь под нос, а потом я просыпаюсь и слышу тишину. Ни блинов, ни песен, ни тебя. Выздоравливай, пожалуйста, мам. Оказывается полгода без мамы даже в семнадцать лет — невыносимо долго. Хотя я же давно не маленький», —

отрывок из письма Вани маме Светлане в больницу.

Искренние письма наших подопечных, написанные во время лечения, становятся поддержкой для всех — и для тех, кто их пишет, и для тех, кто читает.

Такие слова, признания и разговоры вдохновляют продолжать помогать, объединяют людей и напоминают о главном — о ценности жизни и любви. Благодаря таким мероприятиям мы можем собираться вместе с теми, кто разделяет ценности фонда и помогает нам помогать.



Елизавета Наддэсон
Директор по коммуникациям

Мероприятие стало возможным благодаря участию партнеров фонда. Средства, собранные на благотворительном вечере, были направлены на срочное лечение взрослых с диагнозом «рак крови».

ЗАБЕГ «САМОЕ ВРЕМЯ ЖИТЬ»

Забег — это возможность объединить спорт и благотворительность. Это многолетняя история помощи взрослым с диагнозом «рак крови», ведь сотни людей, которые пришли бежать ради чьей-то жизни, — это колоссальная поддержка для тех, кто проходит лечение.



ЗАБЕГ «САМОЕ ВРЕМЯ ЖИТЬ» ЭТО:

25 МЛН ₽
собранных средств

2 700
бегунов, болельщиков и гостей

46
корпоративных команд

55
участников, которые присоединились к дистанции онлайн

1 326 911
просмотров в социальных сетях

205
публикаций в СМИ

≈40–45 МЛН
показов по наружной рекламе

174
человека, которые сдали кровь на типирование для вступления в регистр доноров костного мозга



ЗАБЕГ ПРОШЕЛ ПРИ ПОДДЕРЖКЕ КОМПАНИЙ:

СОВКОМБАНК · COMPTEK · Северсталь · Альфа Капитал · BCM БИОХИММАК · JAC

В парке Победы на Поклонной горе 28 июня собрались 2 700 человек, чтобы поддержать подопечных Фонда борьбы с лейкемией. Впервые забег прошел в новом формате: участники выходили на старт вечером, а после финиша наслаждались концертом легендарной группы «Фрукты».





В 2025 ГОДУ ЗАБЕГ ПОДДЕРЖАЛИ:



Дмитрий Труненков
олимпийский чемпион по бобслею



Максим Вылегжанин
трехкратный серебряный призер зимних Олимпийских игр



Яна Егорян
двукратная олимпийская чемпионка по фехтованию



Виктория Шубина
вице-президент Федерации триатлона России



Мария Шорец
участница Олимпийских игр Рио-2016



Ксения Собчак
журналист и телеведущая



Антон Беляев
музыкант



Александр Скрывля
комментатор

«Четвертый благотворительный забег Фонда борьбы с лейкемией снова превзошел все ожидания. Мы впервые провели мероприятие в вечернем формате, но сохранили главное, что есть в нашем забеге, — общую цель помогать. Я безмерно счастлива переживать это особое, ни с чем не сравнимое чувство, когда тысячи совершенно разных людей объединяются ради одного: ради помощи, ради любви, ради жизни.»



Ануш Овсепян
Генеральный директор Фонда борьбы с лейкемией

ВСТРЕЧА ДОНОРОВ И РЕЦИПИЕНТОВ «НАВСТРЕЧУ ЖИЗНИ»

Сентябрь для фонда — особенный месяц. Он признан месяцем осведомленности о диагнозе «рак крови». Третий год подряд в сентябре проходит самое трепетное событие года — встреча доноров и реципиентов.



24 сентября, в День борьбы с лейкозом, вновь состоялась встреча доноров и реципиентов «Навстречу жизни» — событие, на котором невозможно сдержать слез радости.



Несколько лет назад благодаря фонду и усилиям врачей жизни двух девушек с диагнозом «рак крови» спасли абсолютно незнакомые люди — доноры костного мозга. По правилам два года они не могли встретиться. И вот пациенты наконец смогли лично поблагодарить своих доноров, обняться и услышать истории друг друга.



Жанна Гришина из Москвы, будущий психолог, узнала об остром миелоидном лейкозе, только начав частную практику. Спасением для неё стала многодетная мама Любовь Уланова из Нижнего Новгорода — донор, однажды вступивший в регистр и без раздумий откликнувшийся на звонок.



Светлана Матяева из Пензенской области получила диагноз в 2022 году, готовясь ко второму ребёнку. Донором для неё стала Анастасия Олюшина, акушер-гинеколог из Подмосковья, вступившая в регистр ещё студенткой.

В сентябре 2025 года девушки наконец обнялись и подарили друг другу цветы — вечер стал началом их дружбы.

ЭТОТ ДЕНЬ НАПОМИНАЕТ: БЛАГОДАРЯ ПОДДЕРЖКЕ НЕРАВНОДУШНЫХ ЛЮДЕЙ СУДЬБЫ МЕНЯЮТСЯ НАВСЕГДА — И У ГЕРОИНЬ ВСТРЕЧИ ТЕПЕРЬ ЕСТЬ ВРЕМЯ ЖИТЬ ПОЛНОЙ ЖИЗНЬЮ.

НОВОГОДНЯЯ АКЦИЯ

Проект «Благотворительность вместо сувениров» в коллаборации с современной художницей Машей Сомик — это яркая возможность обратить внимание на важность помощи взрослым. Особенно под Новый год, когда квоты на лечение почти заканчиваются, а кто-то так мечтает о чуде.

В 2025 году наши партнеры могли по-особенному поздравить с Новым годом клиентов, партнеров или сотрудников компаний. Открытка с символом наступающего года творила чудеса — она превращалась в реальную помощь взрослым с диагнозом «рак крови».



На открытке изображена лошадь — символ решимости, душевной силы и умения преодолевать трудности. Этот образ — отражение историй подопечных фонда, которые проходят через испытания, но не теряют силу духа. На оборотной стороне открытки написано душевное послание о смысле акции и ценностях, которые разделяют все те, кто поддержал акцию.

Открытку для акции создала **Маша Сомик — современная художница,** известная своими коллаборациями с крупными брендами (Sela, Сбер, Афиша, Т-банк и др.), участница многочисленных российских и международных выставок. В своих работах она исследует тему любви, заботы и внутреннего света.

Для меня важно говорить о том, как поддерживать и проявлять заботу друг к другу, быть внимательным, чутким, открытым и человечным — о том, что так нужно подопечным Фонда борьбы с лейкемией на пути к выздоровлению.



Маша Сомик
Художница

11 компаний участвовали

в «Благотворительности вместо сувениров» и перечислили часть новогоднего бюджета на лечение взрослых. Благодарим всех, кто подарил подопечным фонда возможность вернуться к своим семьям и встретить следующий Новый год дома.



Благодаря акции **удалось собрать 5 млн ₽,** большая часть из которых пошла на оплату CAR-T-терапии для Игоря Буяльского. Благодаря вам Игорь вышел в ремиссию и продолжает необходимое лечение!

Чем больше компаний примут участие в акции в следующем году, тем больше людей получат шанс на выздоровление и возвращение к привычной жизни.



Елена Акулова
менеджер по работе с корпоративными партнерами

МЫ В МЕДИА

Чем больше людей узнают о ФБЛ, тем больше взрослых по всей России получат шанс продлить время жизни.

1 393 ПУБЛИКАЦИИ в СМИ

Аудитория	**197 449 539**
Вовлеченность	**5 355**
Просмотры	**137 343**

6 124 ПУБЛИКАЦИИ в соц. сетях

Аудитория	**62 714 287**
Вовлеченность	**322 423**
Просмотры	**5 401 060**

В 2025 году Фонд борьбы с лейкемией сотрудничал с десятками СМИ и медиа. Так множество людей познакомились с фондом и стали нашими друзьями.

ГДЕ О НАС ПИСАЛИ В 2025 ГОДУ:

Forbes · Известия · Бумага · Т—Ж · LENTA.RU · Комсомольская правда · Аргументы и Факты · Агентство социальной информации · @mail · Рамблер/ · Такие дела · BURO. · Коммерсантъ · МК Комсомолец · Собака · sports.ru · Спорт Экспресс

ПУБЛИКАЦИИ

LENTA.RU

Представлен индекс активности помогающих пациентам с тяжелыми болезнями организаций

AIF.RU

Сёстры по крови. Донор костного мозга подружилась с той, кому спасла жизнь

Известия

Откровенный разговор: в России появится словарь по общению с инвалидами

Т—Ж

«Открытость подарила много легкости и свободы»: как рассказать близким о раке

Forbes

Время на перегруппировку: каким был 2025 год для благотворительного сектора в России

Бумага

В «Севкабеле» появился мурал в поддержку взрослых с лейкемией

СЮЖЕТЫ

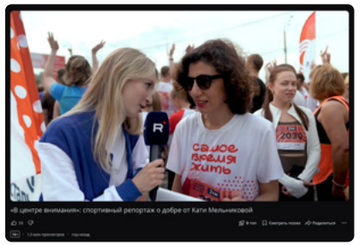

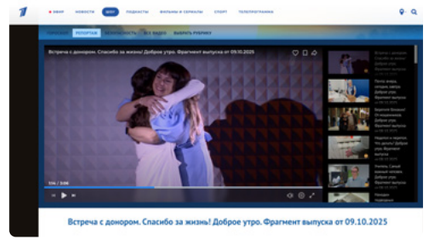

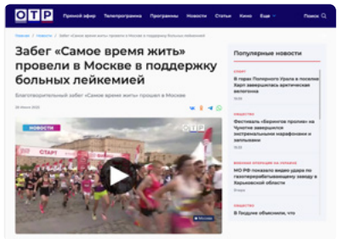

КОНФЕРЕНЦИИ

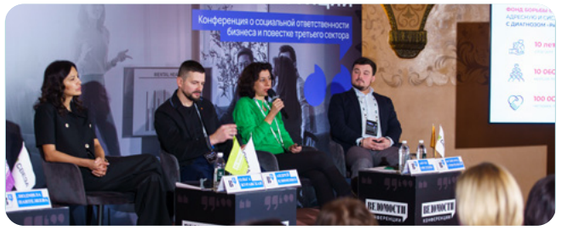

КОНФЕРЕНЦИЯ 14 ФЕВРАЛЯ

Ведомости «Социальные инвестиции» — выступление Ануш Овсепян в рамках сессии «Ставка на спорт, ставка на здоровье»



I КОНГРЕСС 18-20 СЕНТЯБРЯ

национального общества трансплантации гемопоэтических клеток, генной и клеточной терапии в Санкт-Петербурге, с докладами выступили Юлия Девятовская, Юлия Синицына и Ануш Овсепян

КОНФЕРЕНЦИЯ 19 НОЯБРЯ

«Технологии Добра» от Сколково и ПАО «Совкомбанк». Дикуссия с участием Ануш Овсепян на тему «звездного» сторителлинга «Цифровой и медиакапитал: как известность помогает»

КОНФЕРЕНЦИЯ 23 АПРЕЛЯ

AMCham 2025 — Агнесса Саркисян выступила с лекцией «Бизнес и НКО в HR»



КОНФЕРЕНЦИЯ 23-26 ИЮНЯ

«Белые ночи фандрайзинга», выступление Ануш Овсепян на тему: «Фандрайзинг и оценка социального воздействия благотворительных программ»

ПРЕМИИ

ПРЕМИЯ «СОВПАДЕНИЕ» ОТ РДКМ

В номинации «Информационная кампания» победил Фонд борьбы с лейкемией с кампанией «Донорство костного мозга — мифы и реальность», направленной на борьбу со стереотипами о донорстве костного мозга



ПРОЕКТ КИНОПРОБА ОТ ВШЭ

Проект мультика о донорстве вошел в полуфинал



«ПРИКЛАДНЫЕ ИССЛЕДОВАНИЯ ДЛЯ НКО»

Выиграли место на обучающий курс, который реализуется Лабораторией социальных исследований и аналитики «ВЕР.СИА ЛАБ» при поддержке Фонда президентских грантов

ГОДОВОЙ ОТЧЕТ В RAEX

Годовой отчет 2024 оценили на хороший показатель — 4 балла из 5

РЕКЛАМНАЯ КАМПАНИЯ

Масштабные рекламные кампании фонда помогают узнать больше о помощи взрослым, ценностях ФБЛ и напоминают нашим подопечным о том, что их поддерживают тысячи людей по всей стране.



«Самое время жить» — девиз Фонда борьбы с лейкемией и очень важное напоминание для каждого — не забывать жить здесь и сейчас.

С помощью надписи на огромных баннерах по всей России мы говорим о ценности настоящего момента, ощущении счастья.

Именно об этих ценностях фонда хотели сказать автомобилистам и прохожим, спешащим по делам.



Артем Кирщина
интернет-маркетолог

12 **МЕСЯЦЕВ** длилась рекламная кампания

80+ **ГОРОДОВ** увидели рекламную компанию

СОЦИАЛЬНЫЕ СЕТИ

В социальных сетях фонда можно найти множество вдохновляющих историй о людях, борющихся с диагнозом «рак крови». Аудитория включает тех, кто хочет помочь, пациентов, их семьи, медицинских специалистов и экспертов. Каждый подписчик, тот, кто сделал репост или поставил лайк — большая ценность для фонда, ведь вместе мы создаем сильную команду.

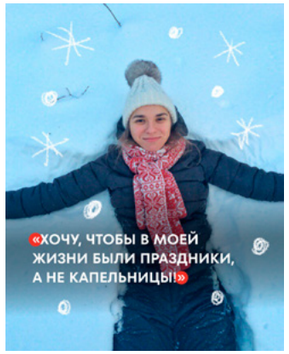

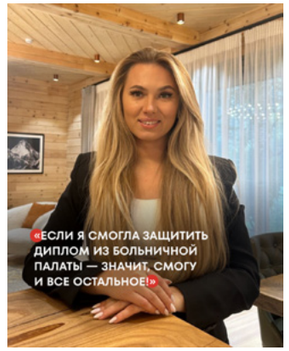

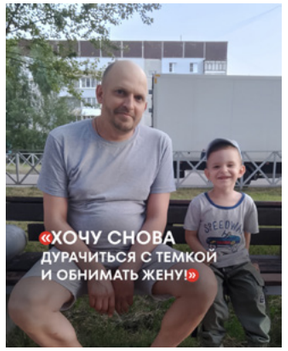



2 500 000 **ОБЩИЙ ОХВАТ** по соц. сетям

ВКОНТАКТЕ
685 478 просмотров
9 877 подписчиков
343 поста
14 466 лайков

1 998 просмотров поста в среднем

ТЕЛЕГРАМ
349 076 просмотров
1 481 подписчик
354 поста
10 355 реакций на посты

986 просмотров поста в среднем

RUTUBE
293 610 просмотров
334 подписчика
5 584 часов просмотров

YOUTUBE
148 200 просмотров
8 262 подписчика
37 700 часов просмотров

INSTAGRAM*
1 023 636 просмотров
7 223 подписчика
225 постов

*Признаны экстремистскими организациями и запрещены на территории РФ

КОМАНДА



Ануш Овсепян
генеральный директор

ОПЕРАЦИОННЫЙ ОТДЕЛ



Анастасия Пригода
Операционный директор



Мария Акимова
главный бухгалтер



Татьяна Бешенковская
бухгалтер



Александр Кальченко
руководитель IT-направления



Вероника Панкевич
заместитель главного бухгалтера



Дмитрий Денисов
юрист

ПРОГРАММНЫЙ ОТДЕЛ



Юлия Синицына
программный директор



Анна Потомова
руководитель направления социальной помощи



Яна Жолнеровская
координатор социальных программ



Анастасия Вахитова
старший координатор благотворительных программ



Наталья Кузьмина
координатор благотворительных программ



Виктория Сергеева
координатор благотворительных программ



Анета Галина
координатор благотворительных программ



Анна Коломеец
координатор благотворительных программ



Полина Райвич
координатор благотворительных программ



Мария Самойлова
администратор



Евгений Гриб
специалист по закупкам

HR-ОТДЕЛ



Агнесса Саркисян
HR-директор



Иван Хижняков
менеджер по работе с волонтерскими и внутренними проектами

СПЕЦИАЛЬНЫЕ ПРОЕКТЫ



Юлия Девятовская
руководитель специальных проектов



Мария Никитина
координатор специальных проектов

ОТДЕЛ ФАНДРАЙЗИНГА



Екатерина Максимова
директор по фандрайзингу



Анна Иванова
руководитель направления по работе с частными благотворителями



Алина Суглина
руководитель направления по работе с ключевыми партнёрами



Артём Овсянников
руководитель направления по массовому фандрайзингу



Людмила Писаренко
руководитель проектов



Дарья Страхова
менеджер по работе с корпоративными партнёрами



Елена Акулова
менеджер по работе с корпоративными партнёрами



Анастасия Кузина
менеджер по работе с крауд-площадками

ОТДЕЛ КОММУНИКАЦИЙ



Елизавета Наддэсон
директор по коммуникациям



Кристина Минасян
проектный менеджер



Полина Казюлина
редактор



Светлана Махорина
специалист по коммуникациям

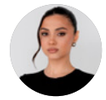

Людмила Перчемли
руководитель пресс-службы



Анастасия Туренина
менеджер спецпроектов



Дарья Болотина
дизайнер



Татьяна Шишкова
smm-менеджер



Артём Кирщина
интернет-маркетолог

ПАРТНЕРЫ И ДРУЗЬЯ

Вот уже 10 лет я помогаю людям вместе с Фондом борьбы с лейкемией. Когда слышишь теплые слова признательности людей, которые вышли в ремиссию, твоя жизнь наполняется особым смыслом. Счастлив быть полезным и считаю команду фонда настоящими профессионалами своего дела!



Дмитрий Корпачев
Начальник управления продаж за рубежом АО «Газпромнефть-аэро», executive коуч Сколково

Благотворительность для бизнеса — это способность видеть людей рядом: взрослых, которые оказались в трудной ситуации, потеряли здоровье, работу, опору или веру в себя. Настоящая социальная ответственность начинается там, где бизнес использует свой успех, ресурсы и влияние, чтобы поддерживать тех, кому сегодня особенно нужна помощь и надежда.



Николай Бабкин
Генеральный директор Data Panzer Company

КАК ПОМОГАТЬ, ЕСЛИ ВЫ ПРЕДСТАВИТЕЛЬ БИЗНЕСА

ТРИ ПРОСТЫХ ШАГА, КАК ПОМОЧЬ:

1. Напишите нам на почту «suglina@leikozu.net».
2. Опишите ваш запрос, возьмите готовые предложения: →
3. Мы обязательно вернемся к вам с обратной связью!

Рак крови — это диагноз, который кардинально меняет жизнь взрослого человека. Каждое пожертвование, каждый совместный проект — это шанс на жизнь для наших подопечных. Вместе мы даем взрослым пациентам возможность пройти лечение, вернуться к семье и снова начать мечтать. Чтобы добиться устойчивых изменений, благотворительность должна быть системной.



Екатерина Максимова
Директор по фандрайзингу

КАК МЫ ПОМОГАЕМ ВМЕСТЕ С БИЗНЕСОМ:

- Проводим проект «Тележка радости» в партнерстве с вами (волонтерами могут стать ваши сотрудники);
- Проводим лекции по донорству костного мозга и организуем акции по вступлению в федеральный регистр в вашем представительстве;
- Предлагаем вашим сотрудникам стать частью нашей команды pro-bono специалистов по медиа, аналитике, автопомощи;
- Помогаем создать и реализовать ваш собственный корпоративный проект с поддержкой ФБЛ;
- Запускаем адресный сбор на ваших внутренних мероприятиях в рамках платформы волонтерского фандрайзинга фонда;
- Создаем совместные социально значимые проекты и коллаборации;
- Реализуем уставную деятельность и развиваем фонд при поддержке корпоративных партнеров.

КАК СТАТЬ ВОЛОНТЕРОМ

ЧЕТЫРЕ ПРОСТЫХ ШАГА, КАК ПОМОЧЬ:

1. Заполнить анкету.
2. Подписаться на канал в ТГ.
3. Прийти на ближайшую встречу с командой.
4. Активно помогать фонду.

Есть вопросы, пиши на почту:
volonter@leikozu.net



Путь волонтера

Чтобы узнавать о мероприятиях первыми, подпишитесь на канал

ЧТО МЕНЯЕТСЯ В ЖИЗНИ ВЗРОСЛЫХ С ЗАБОЛЕВАНИЯМИ СИСТЕМЫ КРОВИ БЛАГОДАРЯ ПОДДЕРЖКЕ ФОНДА БОРЬБЫ С ЛЕЙКЕМИЕЙ:

С поддержкой фонда у пациента появляется возможность быстро получить необходимый препарат или процедуру, когда нет возможности ждать.



Повышается информированность пациентов о заболевании и вариантах терапии, что ведет к приверженности пациентов к лечению.



Повышается эмоционально-психологическая устойчивость, которая помогает легче принимать решения и взаимодействовать с окружающими, в том числе с командой лечащих врачей.



Повышается готовность к выходу на рынок труда после болезни и трудоустройству с учетом имеющихся требований к здоровью.



Медицинские сестры, проходя обучение, оказывают профессиональную помощь пациентам по всей России, сохраняя психологическую устойчивость, не допуская профессионального выгорания.



Информационно-просветительская программа просвещает широкую общественность, задача программы — уменьшение стигматизации пациентов с онкологическими диагнозами.

ЧЛЕНЫ СОВЕТА ФОНДА БОРЬБЫ С ЛЕЙКЕМИЕЙ



Паровичникова Елена Николаевна

Генеральный директор НМИЦ Гематологии Минздрава России, д.м.н., профессор



Григорова Оксана Вячеславовна

Директор АО «Клиника 46»



Масчан Михаил Александрович

Д.м.н., профессор, заместитель генерального директора-директор Института молекулярной и экспериментальной медицины ФГБУ «НМИЦ ДГОИ им. Дмитрия Рогачева» Минздрава России



Синицына Юлия Вячеславовна

Программный директор



Бабкин Николай Игоревич

Генеральный директор Data Panzer Company



Верещагина Мария Георгиевна

Главный эксперт по спонсорским проектам в Альфа банке

КОНТАКТЫ

ПО ВОПРОСАМ СОТРУДНИЧЕСТВА

Алина Суглина
suglina@leikozu.net

ЧАСТНЫМ БЛАГОТВОРИТЕЛЯМ

Анна Иванова
ivanova@leikozu.net

ДЛЯ СМИ

Людмила Перчемли
pr@leikozu.net

ДЛЯ ПОЛУЧЕНИЯ ПОМОЩИ

info@leikozu.net
https://leikozu.net/need-help/

РЕКВИЗИТЫ ФОНДА БОРЬБЫ С ЛЕЙКЕМИЕЙ

ИНН	7704282227	**БИК**	044525974
КПП	770401001	**Корр. счет**	30101810145250000974
ОГРН	1147799009863	**Адрес**	г. Москва, Дмитровское 71Б
ОКПО	18408434	**Генеральный директор**	Овсепян Ануш Константиновна
Расчетный счет	40703810200000720499		
Банк	АО “ТБАНК”		

+7 (916) 838-81-34
с 9:00 до 18:00 по будням

Для отправки корреспонденции Почтой РФ:
г. Москва, 127474, а/я 40

© Фонд борьбы с лейкемией, 2026
Отчет может быть использован на условиях лицензии CC BY-NC-ND 4.0 Creative Commons «Attribution-NonCommercial-NoDerivatives» («Атрибуция — Некоммерческое использование —Без производных произведений») 4.0 Всемирная.
При цитировании материалов указание источника «Годовой отчет Фонда борьбы с лейкемией за 2025 год» обязательно.

